



COMUNE DI GAVI

PROVINCIA DI ALESSANDRIA

RELAZIONE DI FINE MANDATO ANNI 2020-2025

(articolo 4 del decreto legislativo 6 settembre 2011, n. 149)

SOMMARIO

PREMESSA.....	3
PARTE I - DATI GENERALI	5
1.1 Popolazione residente al 31-12	5
1.2 Organi politici.....	5
1.3 Struttura organizzativa	6
1.4 Condizione giuridica dell'Ente	7
1.5 Condizione finanziaria dell'Ente	7
1.6 Situazione di contesto interno/esterno	8
2. PARAMETRI OBIETTIVI PER L'ACCERTAMENTO DELLA CONDIZIONE DI ENTE STRUTTURALMENTE DEFICITARIO AI SENSI DELL'ART. 242 DEL TUOEL)	9
PARTE II - DESCRIZIONE ATTIVITA' NORMATIVA E AMMINISTRATIVA SVOLTE DURANTE IL MANDATO	10
1. ATTIVITÀ NORMATIVA	10
2. ATTIVITÀ TRIBUTARIA.....	12
2.1 Politica tributaria locale.....	12
3. ATTIVITÀ AMMINISTRATIVA.....	13
3.1 Sistema ed esiti dei controlli interni.....	13
PARTE III – SITUAZIONE ECONOMICO FINANZIARIA DELL'ENTE.....	17
3.1 Sintesi dei dati finanziari a consuntivo del bilancio dell'ente.....	17
3.2 Equilibrio parte corrente e parte capitale del bilancio consuntivo relativo agli anni del mandato	Errore. Il segnalibro non è definito.
3.2 Equilibrio parte corrente e parte capitale del bilancio consuntivo relativo agli anni del mandato (118).....	19
3.3. Gestione di competenza. Quadro Riassuntivo*	22
3.4 Risultati della gestione: fondo di cassa e risultato di amministrazione	25
3.5 Utilizzo avanzo di amministrazione	25
4. ANALISI ANZIANITÀ DEI RESIDUI DISTINTI PER ANNO DI PROVENIENZA	26
4.1 Rapporto tra competenza e residui	28
5. PATTO DI STABILITÀ INTERNO/PAREGGIO DI BILANCIO	28
5.1 Indicare in quali anni l'ente è risultato eventualmente inadempiente al patto di stabilità interno	28
5.2 Se l'ente non ha rispettato il patto di stabilità interno indicare le sanzioni a cui è stato soggetto	28
6. INDEBITAMENTO	29
6.1 Evoluzione indebitamento dell'ente:	29
6.2 Rispetto del limite di indebitamento:	29
7. CONTO DEL PATRIMONIO IN SINTESI	30
7.1 Riconoscimento debiti fuori bilancio	31
8. SPESA PER IL PERSONALE	32
8.1 Andamento della spesa del personale durante il periodo del mandato.....	32
8.2 Spesa del personale pro-capite.....	32
8.3 Rapporto abitanti dipendenti	32
8.4 Rapporti di lavoro flessibile	32
8.5 Spesa per rapporti di lavoro flessibile.....	32
8.6 Limiti assunzionali aziende speciali e istituzioni	32
8.7 Fondo risorse decentrate.....	33
8.8 Esternalizzazioni.....	33
PARTE IV – RILIEVI DEGLI ORGANISMI ESTERNI DI CONTROLLO	34
1. RILIEVI DELLA CORTE DEI CONTI	34
2. RILIEVI DELL'ORGANO DI REVISIONE.....	34
PARTE V – AZIONI INTRAPRESE PER CONTENERE LA SPESA.....	34
1. AZIONI INTRAPRESE PER CONTENERE LA SPESA	34
PARTE VI – ORGANISMI CONTROLLATI	35
1. ORGANISMI CONTROLLATI	35
1.1 Rispetto vincoli di spesa	35
1.2 Dinamiche retributive.....	35
1.3 Organismi controllati ai sensi dell'art. 2359, comma 1, numeri 1 e 2, del codice civile.	36
1.4 Esternalizzazione attraverso società e altri organismi partecipati	38
1.5 Provvedimenti adottati per la cessione a terzi di società o partecipazioni in società aventi per oggetto attività di produzione di beni e servizi non strettamente necessarie per il perseguimento delle proprie finalità istituzionali (art. 3, commi 27, 28 e 29, legge 24 dicembre 2007, n. 244):.....	39

PREMESSA

La presente relazione viene redatta da province e comuni ai sensi e per gli effetti di cui all'articolo 4 del decreto legislativo 6 settembre 2011, n. 149, recante: "Meccanismi sanzionatori e premiali relativi a regioni, province e comuni, a norma degli articoli 2, 17, e 26 della legge 5 maggio 2009, n. 42" per descrivere le principali attività normative e amministrative svolte durante il mandato, con specifico riferimento a:

- a) sistema e esiti dei controlli interni;
- b) eventuali rilievi della Corte dei conti;
- c) azioni intraprese per il rispetto dei saldi di finanza pubblica programmati e stato del percorso di convergenza verso i fabbisogni standard;
- d) situazione finanziaria e patrimoniale, anche evidenziando le carenze riscontrate nella gestione degli enti controllati dal comune o dalla provincia ai sensi dei numeri 1 e 2 del comma primo dell'articolo 2359 del codice civile, ed indicando azioni intraprese per porvi rimedio;
- e) azioni intraprese per contenere la spesa e stato del percorso di convergenza ai fabbisogni standard, affiancato da indicatori quantitativi e qualitativi relativi agli output dei servizi resi, anche utilizzando come parametro di riferimento realtà rappresentative dell'offerta di prestazioni con il miglior rapporto qualità-costi;
- f) quantificazione della misura dell'indebitamento provinciale o comunale.

La relazione deve essere sottoscritta dal sindaco non oltre il sessantesimo giorno antecedente la data di scadenza del mandato. Entro e non oltre quindici giorni dopo la sottoscrizione della relazione, essa deve risultare certificata dall'organo di revisione dell'ente locale e, nei tre giorni successivi la relazione e la certificazione devono essere trasmesse dal presidente della provincia o dal sindaco alla sezione regionale di controllo della Corte dei conti.

La relazione di fine mandato e la certificazione devono essere pubblicate sul sito istituzionale del comune da parte del sindaco entro i sette giorni successivi alla data di certificazione effettuata dall'organo di revisione dell'ente locale, con l'indicazione della data di trasmissione alla sezione regionale di controllo della Corte dei conti.

In caso di scioglimento anticipato del Consiglio comunale o provinciale, la sottoscrizione della relazione e la certificazione da parte degli organi di controllo interno avvengono entro venti giorni dal provvedimento di indizione delle elezioni e, nei tre giorni successivi la relazione e la certificazione sono trasmesse dal presidente della provincia o dal sindaco alla sezione regionale di controllo della Corte dei conti.

La relazione di fine mandato è pubblicata sul sito istituzionale della provincia o del comune entro e non oltre i sette giorni successivi alla data di certificazione effettuata dall'organo di revisione dell'ente locale, con l'indicazione della data di trasmissione alla sezione regionale di controllo della Corte dei conti.

L'esposizione di molti dei dati viene riportata secondo uno schema già adottato per altri adempimenti di legge in materia per operare un raccordo tecnico e sistematico fra i vari dati e anche con la finalità di non aggravare il carico di adempimenti degli enti.

La maggior parte delle tabelle elaborate e che di seguito vengono riportate, sono desunte dagli schemi dei certificati al bilancio ex art. 161 del Tuel e dai questionari inviati dall'organo di revisione economico finanziario alle Sezioni regionali di controllo della Corte dei conti, ai sensi dell'articolo 1, comma 166 e seguenti della legge n. 266/2005. Pertanto, i dati qui riportati trovano corrispondenza nei citati documenti, oltre che nella contabilità dell'ente.

PARTE I - DATI GENERALI

1.1 Popolazione residente al 31-12

	2020	2021	2022	2023	2024	2025
Popolazione	4454	4444	4416	4389	4387	4340

1.2 Organi politici

GIUNTA COMUNALE

Sindaco: MASSA Carlo

Vicesindaco: ALFONDO Valerio Eugenio

Assessori: REGOLI Francesca
 COMPARETI Mario
 POGGI Carla Rosa

CONSIGLIO COMUNALE Consiglieri:

GRIFFO' Gianluca

GASTALDO Alberto

PERSEGONA Davide

DAMERI Monica

SEMINO Rita - fino al 10/04/2024

ALBANO Nicoletta Rachele Maria - fino al 28/11/2025

GUALCO Enrico - fino al 29/04/2024

PESTARINO Alessandro

RABBIA Stefano

ROVEDA Pier Luigi - dal 29/04/2024

1.3 Struttura organizzativa

Organigramma:

Segretario: n. 1 - in regime di convenzione con altri Comuni

Numero dirigenti: n. 0 (non sono previste figure dirigenziali in pianta organica)

Numero posizioni organizzative: 3

Numero totale personale dipendente: n. 17,5 compreso le posizioni organizzative, personale a tempo indeterminato, determinato e con contratto di lavoro somministrato.

Numero di personale dipendente in regime di comando a tempo parziale: n. 1

Le aree dell'Ente sono le seguenti:

- Amministrazione Generale
- Economico – Finanziaria e Tributi
- Anagrafe – Elettorale – Stato Civile
- Ufficio Tecnico e Urbanistica
- Polizia Municipale

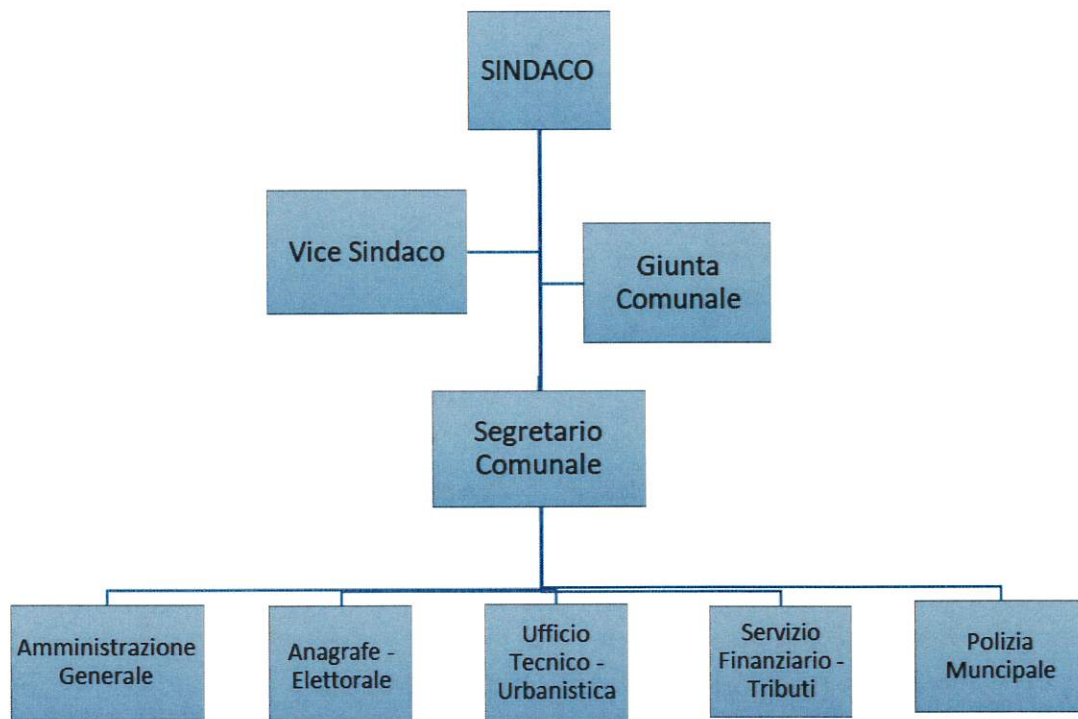

Personale in servizio al 31/12/2024

Area	CATEGORIA PROFESSIONALE	POSTI IN DOTAZIONE	POSTI IN SERVIZIO
Area Funzionari	D6	2	1
	D4	-	
	D2	-	
	D1	2	2
Area Istruttori	C5	5	3
	C4	-	-
	C3	-	-
	C2	1	1
	C1	7	7
	C1 p.t. 50%	2 p.t. (1 unità)	1 p.t. 50%
Area Operatori	B6	1	1
	B5	1	
	B2	1	1
	TOTALE	21	16,5

Numero dipendenti in servizio al 31/12/2024: 16,5 (di cui n. 1 p.t. 50% e n. 16 unità a tempo pieno).

Andamento della spesa di personale nell'ultimo quinquennio

Anno di riferimento	Dipendenti	Spesa di personale	Incidenza % spesa personale/spesa corrente
2024	16	914.750,44	26,03
2023	13	847.078,81	25,26
2022	16	826.447,58	23,72
2021	16	799.493,50	26,85
2020	16	665.720,98	22,73

1.4 Condizione giuridica dell'Ente

Indicare se l'ente è commissariato o lo è stato nel periodo del mandato e, per quale causa, ai sensi dell'art. 141 e 143 del TUOEL

L'Ente, nel periodo di riferimento, non è stato commissariato.

1.5 Condizione finanziaria dell'Ente

Indicare se l'ente ha dichiarato il dissesto finanziario, nel periodo del mandato, ai sensi dell'art. 244 del TUOEL, o il predissesto finanziario ai sensi dell'art. 243-bis. Infine, indicare l'eventuale ricorso al fondo di rotazione di cui all'art. 243-ter, 243-quinques del TUOEL e/o del contributo di cui all'art. 3 bis del D.L. n. 174/2012, convertito nella legge n. 213/2012.

Il Comune di Gavi, nel periodo del mandato, non ha dichiarato né il dissesto finanziario ai sensi dell'art. 244 del T.U.E.L. né il predissesto finanziario ai sensi dell'art. 143-bis e non ha fatto ricorso al fondo di rotazione di cui all'art. 243-ter, 243-quinques del T.U.E.L. o del contributo di cui all'art. 3-bis del D.L. n. 174 /2012 convertito nella legge 213/2012.

1.6 Situazione di contesto interno/esterno

Le considerazioni e le valutazioni sul contesto esterno all'ente, che annualmente trovano il loro spazio nei documenti di programmazione (DUP semplificato), devono tenere conto come il contesto esterno abbia pesanti riflessi sulla realtà degli enti locali, soggetti economici che non sono esenti dalle influenze del mondo esterno e dalle condizioni generali dei mercati e dalle congiunture positive o negative dell'economia mondiale ed Italiana.

Non è secondario rilevare come le amministrazioni locali in carica nell'ultimo quinquennio abbiamo visto e talvolta subito crisi finanziarie, sociali ed evoluzioni di un mondo in vorticoso cambiamento anche dal punto di vista ambientale e rispetto alla composizione del tessuto sociale sul territorio.

La pandemia mondiale derivante dal Covid.19 del 2020 e gli effetti proseguiti poi ancora nel 2021 e 2022 anche a livello sociale e finanziario per gli enti locali, le crisi ambientali che hanno toccato profondamente quasi tutte le amministrazioni comunali con eventi della natura, estremi ed incontrollabili, con innegabili riflessi anche sulla spesa manutentiva, sulla gestione emergenziale del territorio, le opportunità e criticità e nuove modalità di gestire la spesa e l'approccio organizzativo dei lavori derivanti dal PNRR e PNC, un ricambio generazionale negli enti che ha costretto mediamente le amministrazioni ad affrontare criticità amministrative non di poco conto, l'esplosione dei costi delle materie prime e le conseguenti tensioni inflazionistiche che hanno determinato in generale l'aumento della spesa corrente per l'acquisto di beni e servizi non compensata e talvolta non compensabile con risorse proprie ove talvolta la pressione tributaria, fiscale e tariffaria a livello locale, è già spinta al massimo sostenibile.

Le condizioni socio-economiche delle famiglie, sono state influenzate negli anni scorsi dalla crisi economica, dalla pandemia e dalle varie tensioni internazionali (primi fra tutti dalla guerra in Ucraina e in Medio Oriente), che hanno causato un forte aumento dei prezzi dei prodotti energetici e delle materie prime, determinando un tasso inflattivo, che non si vedeva da decenni sia in Italia che a livello internazionale, spostando nel tempo gli obiettivi di una graduale normalizzazione.

La situazione determinata dagli scenari di guerra internazionali e le conseguenze finanziarie, legate soprattutto all'aumento dei prezzi dei prodotti energetici e delle materie prime, hanno comportato la necessità di interventi mirati dello Stato al sostegno finanziario delle amministrazioni locali, in relazione a un contesto inflattivo che ha determinato criticità nella dinamica della spesa corrente e di quella in conto capitale.

Nonostante le criticità sopra elencate, l'Amministrazione comunale ha provveduto ad adottare tutti i provvedimenti necessari per il loro miglioramento o potenziamento, sebbene con i limiti e le difficoltà dovute alla scarsa disponibilità di risorse finanziarie ed umane e alla situazione economica. Le condizioni delle famiglie si attestano comunque nella media e si inseriscono in una realtà economica del territorio a forte vocazione agricola (enogastronomica) e soprattutto turistica.

La nostra realtà è caratterizzata dalla prevalenza sostanziale di piccole imprese, molte delle quali attive nel settore della produzione del vino (vera eccellenza del territorio) del commercio e, in misura residuale nei servizi.

Nel corso del mandato, sono state stimulate e realizzate diverse iniziative nel campo del turismo grazie alle quali il terzo settore e in particolare quello turistico ha incominciato ad assumere un'importanza sempre maggiore.

Per fare ciò e per stimolare una ripresa della qualità della vita locale, in particolare, per favorire l'insediamento (o il permanere sul territorio) delle giovani coppie con attenzione ai servizi

richiesti, è stata completata l'offerta scolastica per i minori, con la statizzazione dell'ex "asilo Principe Oddone" ed agevolato l'utilizzo del nido gestito dall'ex Ipab Parrocchiale.

Le molteplici opere pubbliche realizzate ovvero in fase di realizzazione, certificano l'attenzione posta nei settori della sicurezza urbana, della viabilità e della qualità della vita.

2. Parametri obiettivi per l'accertamento della condizione di ente strutturalmente deficitario ai sensi dell'art. 242 del TUOEL)

Indicare il numero dei parametri obiettivi di deficitarietà risultati positivi all'inizio ed alla fine del mandato

Al fine di accertare la condizione di ente strutturalmente deficitario, occorre far riferimento alla tabella dei parametri di riscontro della situazione di deficitarietà strutturale che viene calcolata annualmente e allegata al Rendiconto della gestione ogni anno. Un ente si considera strutturalmente deficitario se almeno la metà dei parametri presenti valori deficitari.

Nell'anno 2020 l'Ente non presentava alcun parametro deficitario.

Tale condizione è stata mantenuta per tutto il periodo.

Si riporta quindi la tabella riferita all'ultimo rendiconto approvato (anno 2024)

Allegato I) - Parametri comuni

TABELLA DEI PARAMETRI OBIETTIVI PER I COMUNI AI FINI DELL'ACCERTAMENTO DELLA CONDIZIONE DI ENTE STRUTTURALMENTE DEFICITARIO

COMUNE DI GAVI

Prov. AL

Anno 2024

		Barrare la condizione che ricorre	
		Si	X
P1	Indicatore 1.1 (Incidenza spese rigide - ripiano disavanzo, personale e debito - su entrate correnti) maggiore del 48%	Si	X
P2	Indicatore 2.8 (Incidenza degli incassi delle entrate proprie sulle previsioni definitive di parte corrente) minore del 22%	Si	X
P3	Indicatore 3.2 (Anticipazioni chiuse solo contabilmente) maggiore di 0	Si	X
P4	Indicatore 10.3 (Sostenibilità debiti finanziari) maggiore del 16%	Si	X
P5	Indicatore 12.4 (Sostenibilità disavanzo effettivamente a carico dell'esercizio) maggiore dell'1,20%	Si	X
P6	Indicatore 13.1 (Debiti riconosciuti e finanziati) maggiore dell'1%	Si	X
P7	[Indicatore 13.2 (Debiti in corso di riconoscimento) + Indicatore 13.3 (Debiti riconosciuti e in corso di finanziamento)] maggiore dello 0,60%	Si	X
P8	Indicatore concernente l'effettiva capacità di riscossione (riferito al totale delle entrate) minore del 47%	Si	X

Gli enti locali che presentano almeno la metà dei parametri deficitari (la condizione "SI" identifica il parametro deficitario) sono strutturalmente deficitari ai sensi dell'articolo 242, comma 1, Tuel.

Sulla base dei parametri suindicati l'ente è da considerarsi in condizioni strutturalmente deficitarie	Si	X
--	----	--------------

Tale condizione, sulla base del preconsuntivo, è confermata anche per l'anno 2025.

PARTE II - DESCRIZIONE ATTIVITA' NORMATIVA E AMMINISTRATIVA SVOLTE DURANTE IL MANDATO

1. Attività normativa

Indicare quale tipo di atti di modifica statutaria o di modifica/adozione regolamentare l'ente ha approvato durante il mandato elettivo. Indicare sinteticamente anche le motivazioni che hanno indotto alle modifiche.

Nel corso del mandato sono stati approvati e/o aggiornati i seguenti regolamenti comunali:

- Regolamento sulla disciplina del canone unico patrimoniale, legge 160-2019 art. 1 commi 816-824
- Regolamento sulla disciplina dell'impianto di videosorveglianza
- Regolamento entrate, accordi per la deflazione del contenzioso ed istituti di ristrutturazione del debito tributario
- Regolamento sponsorizzazioni ex legge 449/1997 e art. 199 tuel
- Regolamento erogazioni contributi ex art. 12 legge 241 del 1990
- Regolamento edilizio comunale. modifiche: art. 45.3 lettera c), possibilità di riunire la commissione edilizia in 2^a convocazione – art. 60, adattamento della disciplina regolamentare alla normativa nazionale sull'ecobonus – art. 96, necessità di tutela delle aree di ricarica degli acquiferi profondi
- Regolamento adottato in esecuzione della l.r. 32-2008, art. 4. approvazione criteri di cui alla giunta regionale n. 2-2640 del 22/12/2020 di modifiche ed integrazioni alla precedente d.g.r. 1 dicembre 2008 n. 34-10229 relativa a "nuove determinazioni di merito ai requisiti di organizzazione e di competenza tecnico scientifica delle commissioni locali per il paesaggio, per l'esercizio delle funzioni paesaggistiche delegate"
- Regolamento per la disciplina delle spese di rappresentanza e dei rimborsi spese per missioni sostenute dagli amministratori comunali
- Regolamento per la disciplina del servizio pubblico non di linea ncc "noleggio con conducente con autovettura"
- Regolamento comunale che disciplina il rilascio dell'autorizzazione dei passi carrabili
- Regolamento che disciplina lo svolgimento delle sedute degli organi collegiali e delle commissioni permanenti con il sistema della videoconferenza
- adozione della variante parziale n. 5 al p.r.g.c. anno 2008 ai sensi dell'art. 17 comma 5° della l.r. 56/77 e ss.mm.ii. e, contestualmente, del documento tecnico per la fase di verifica vas
- Regolamento e convenzione tra i comuni di Gavi e di San Cristoforo per l'esercizio, in forma associata, delle funzioni locali delegate in materia di paesaggio - l.r. 32.2008
- Regolamento comunale sulla concessione della cittadinanza onoraria ed altre benemerienze comunali
- approvazione definitiva della variante parziale n.5 al p.r.g.c. anno 2008 ai sensi dell'art. 17, comma 5° della l.r. 56/77 e s.m.i.
- Regolamento sulla disciplina dei matrimoni
- Regolamento sulle disposizioni anticipate di trattamento – d.a.t., testamento biologico
- Regolamento sull'utilizzo delle armi in dotazione al personale della polizia locale
- Regolamento per la disciplina della tariffa rifiuti corrispettiva proposto dal consorzio servizi rifiuti del novese, tortonese, acquese e ovadese
- Regolamento sulla imposta di soggiorno
- Regolamento del gruppo comunale di volontariato di protezione civile del comune di gavi, in attuazione articolo 35, comma 1, del decreto legislativo 2 gennaio 2018, n. 1 secondo la direttiva 22 dicembre 2022 della Presidenza del Consiglio dei Ministri pubblicato in G.U. 3 marzo 2023

- Regolamento di protezione civile secondo le specifiche di Regione Piemonte, ex d.g.r. n. 8-8304 del 18.03.24
- Regolamento per l'applicazione della tariffa rifiuti corrispettiva per la copertura dei costi del servizio di gestione dei rifiuti
- approvazione del progetto di modifica al p.r.g.c. del comune di Gavi denominata "variante 2008-v6" a norma di quanto disposto dall'art. 17, comma 12, lettera h) punto 1 della l.r. 56/77 e s.m.i.
- approvazione del progetto di modifica al p.r.g.c. del comune di gavi denominata "variante 2008-v7" a norma di quanto disposto dall'art. 17, comma 12, lettere a) e h) punti 1, 2 e 3 della l.r. 56/77 e s.m.i.
- adozione della variante parziale n. 8 al p.r.g.c. denominata "variante 2008-v8" ai sensi dell'art. 17, comma 5° della l.r. 56/77 e s.m.i. e, contestualmente, del documento tecnico per la fase di verifica vas.

2. Attività tributaria

2.1 Politica tributaria locale

2.1.1 ICI/IMU e TASI (ora solo IMU)

Aliquote ICI/IMU + TASI	2020	2021	2022	2023	2024	2025
Aliquota abitazione principale	4,00%	4,00%	4,00%	4,00%	4,00%	4,00%
Detrazione abitazione principale	200,00	200,00	200,00	200,00	200,00	200,00
Altri immobili	10,60%	10,60%	10,60%	10,60%	10,60%	10,60%
Fabbricati rurali e strumentali (solo IMU)	2,00%	2,00%	2,00%	2,00%	2,00%	2,00%

2.1.2 Addizionale IRPEF

Aliquote addizionale Irpef	2020	2021	2022	2023	2024	2025
Aliquota massima	0,70%	0,70%	0,70%	0,70%	0,70%	0,70%
Fascia esenzione						
Differenziazione aliquote	NO	NO	NO	NO	NO	NO

2.1.3 Prelievi sui rifiuti indicare il tasso di copertura e il costo procapite

Prelievi sui rifiuti	2020	2021	2022	2023	2024
Tipologia di prelievo	TARI	TARI	TARI	TARI	TARI
Tasso di copertura	100,00%	100,00%	100,00%	100,00%	100,00%
Costo del servizio procapite	203,97	210,47	211,80	213,11	218,19

Il Comune di Gavi ha previsto che a decorrere dal 01/01/2025, viene applicata la Tariffa puntuale in luogo della Tassa Rifiuti e la riscossione è effettuata direttamente dalla società incaricata della raccolta, **Gestione Ambiente SpA** con sede in Tortona, così come avviene per tutti i Comuni dell'ambito territoriale ad essa affidato dal CSR di Novi Ligure.

3. Attività amministrativa

3.1 Sistema ed esiti dei controlli interni

Analizzare l'articolazione del sistema dei controlli interni, descrivendo gli strumenti, le metodologie, gli organi e gli uffici coinvolti nell'attività ai sensi degli articoli 147 e ss. del T.U.O.E.L.

L'art. 3 comma 1 del Decreto Legge n.174 del 10 ottobre 2012, convertito nella Legge n. 213 del 7 dicembre 2012 ha apportato delle modifiche al D.Lgs. n.267/2000, introducendo in aggiunta all'art. 147 "tipologia dei controlli interni", gli artt. 147bis, 147ter, 147quater e 147quinquies.

Con deliberazione del consiglio comunale n. 20 del 21 dicembre 2012 è stato approvato il "regolamento recante la disciplina del sistema dei controlli interni".

Sulle proposte di deliberazioni del consiglio comunale e della giunta comunale, fatta esclusione per i meri atti di indirizzo, sono stati regolarmente acquisiti i pareri di regolarità contabile ai sensi dell'art. 49 D.Lgs. 267/2000.

La regolarità amministrativa, attestante la regolarità e la correttezza dell'azione amministrativa, fa capo ai Responsabili dei Servizi sugli atti vi propria emanazione.

Il Responsabile del Servizio Finanziario ha reso i pareri di regolarità contabile sulle determinazioni dei responsabili dei Servizi comportanti impegno di spesa degli art. 151 c. 4 e 183 c. 9 del D.Lgs. 267/2000, attraverso l'apposizione sull'atto del visto di regolarità contabile attestando la copertura finanziaria.

L'organo di revisione – revisore unico dei conti - ha eseguito la verifica degli atti contabili del Comune, nell'ambito delle attribuzioni stabilite dall'art. 239 del D.Lgs. 267/2000.

Ha svolto la sua attività di controllo nei:

- Bilanci annuali e pluriennali e relativi allegati;
- Rendiconti (conto del bilancio, conto patrimoniale e relativi allegati)
- Questionati previsti dall'art. 1 c. 166 e seguenti Legge 266/2005 relativi sia al bilancio di previsione che al conto di bilancio;
- Certificati ai bilanci di previsione e dei rendiconti ai bilanci;
- Verifiche di cassa.

I controlli sulla verifica degli equilibri di bilancio eseguiti con deliberazioni annuali del Consiglio Comunale entro il 31 luglio di ogni anno come prescritto dall'art. 193 del D.Lgs. 267/2000.

Nel periodo considerato non sono stati riconosciuti debiti fuori bilancio ai sensi dell'art. 194 del D.Lgs. 267/2000

3.1.1 Controllo di gestione

Indicare i principali obiettivi inseriti nel programma di mandato e il livello della loro realizzazione alla fine del periodo amministrativo, con riferimento ai seguenti servizi/settori:

• Personale:

Il Piano integrato di attività e organizzazione (PIAO), previsto dall'articolo 6 del decreto-legge n. 80/2021, convertito, con modificazioni, dalla legge 6 agosto 2021, n. 113, è lo strumento di programmazione adottato al termine del ciclo della programmazione finanziaria previsto dall'allegato 4/1 al d.lgs. n. 118 del 2011, pertanto il fabbisogno del personale è trattato all'interno del PIAO 2025/2027.

Per quanto sopra si farà riferimento al documento approvato con deliberazione della Giunta Comunale n. 11 del 05/02/2025.

- **Lavori pubblici:**

Nel periodo oggetto della presente relazione sono stati approvati numerosi lavori pubblici, tra cui:

Opera Pubblica	anno	importo	finanziamento
Messa in sicurezza ed efficientamento edifici scolastici – Legge 160/19	2021	100.000,00	Fondi Statali
Riordino idraulico e taglio piante torrente Neirone	2021	20.000,00	Regione Piemonte
Pulizia e riordino idraulico torrente Neirone	2021	20.000,00	Regione Piemonte
Messa in sicurezza strada Zerbe superiori	2021	33.000,00	Regione Piemonte
Sistemazione strade e piazze	2021	15.000,00	mutuo CdP
Opere di consolidamento scarpata strada comunale Valrossara	2021	70.000,00	Regione Piemonte
Opere di drenaggio del versante del Forte e smatimento acque meteoriche	2021	550.000,00	Regione Piemonte
Riqualificazione e messa in sicurezza di Via Mameli - PNRR M2C4 2.2	2022	440.000,00	Fondi PNRR
Infrastuttura viaria di attraversamento del torrente Lemme	2022	4.287.500,00	Fondi RFI terzo valico
Manutenzione impianto di videosorveglianza	2023	150.000,00	50% avanzo - 50% Ministero dell'Interno
Riqualificazione energetica edificio scuola secondaria di primo grado - PNRR M2C4 2.2 Ministero Interno	2023	50.000,00	Fondi PNRR
Opere di difesa passiva a monte del concentrico P.zza Dante/Via Garibaldi	2023	1.061.500,00	Fondi PNRR M2C4 2.1B c/o Regione Piemonte
Opere di drenaggio del versante del Forte e smatimento acque meteoriche a salvaguardia abitato via Roma/Campo sportivo	2023	500.000,00	Mutuo CDP (€ 300.000) parte fondi protti
Sistemaz. idraulica versante sotto il Forte: P.zza Dante/Circonvall. Porta Genova	2023	650.000,00	Fondi PNRR M2C4 2.2 (€ 600.000) parte avanzo
Ripristino e consolid. spondale torrente Neirone infregio cimitero Pratulungo	2024	80.000,00	Regione Piemonte
Riconversione edificio esistente da destinare ad asilo nido: PNRR M4C1 1.1	2024	480.000,00	Fondi PNRR - contributo a rendicontazione
Riconversione spazi non utilizzati da destinare a mensa scolastica: PNRR M4C1 1.2	2024	168.000,00	Fondi PNRR - contributo a rendicontazione
Lavori di restauro e risanamento conservativo: sostituzione copertura tennis	2024	47.075,33	Parte fondi propri parte cof. A.S.D. Tennis Club Gavi
Lavori di ristrutturazione Campo sportivo di Via Voltaggio	2024	600.000,00	Mutuo I.C.S.
Sistemazione strade interpoderali danneggiate da eventi alluvionali	2024	70.745,00	Fondi propri di bilancio
Manutenzione straordinaria archivio Via Roma	2024	55.000,00	Fondi propri di bilancio
Lavori di manutenzione straordinaria delle strade comunali - anno 2024	2024	114.540,86	Avanzo (€ 55.000) parte so utilizzo residui muti CDP
Ripristino infrastrutture connesse all'attività agricola	2024	74.250,00	Regione Piemonte
Intervento di riqualificazione energetica I.P. centro storico	2024	65.000,00	Fondi L. 160/2019 art. 1 c. 29-37 (€ 50.000) e parte avanzo
Manutenz. strada Pratulungo e messa in sicurezza t. Neirone Loc. Cimitero	2024	220.000,00	Fondi propri di bilancio
Intervento riassetto idrogeologico versante tra il Forte e il sottostante centro abit	2024	4.015.370,81	Regione Piemonte - Progetto RENDIS
Realizzazione impianto fotovoltaico bocciolla	2025	215.000,00	Fondi FSC 2021-2027 Regione (€ 194.000) parte avanzo
Manutenzione strade comunali	2025	120.000,00	Fondi propri di bilancio

Manutenzione impianto di videosorveglianza - opere accessorie	2025	55.000,00	Fondi propri di bilancio
Ampliamento I.P. località varie Via Bosio - Località Cheirasca	2025	94.400,00	Fondi propri di bilancio

- **Gestione del territorio:**

La Pianificazione urbanistica ed edilizia è gestita attraverso un Piano Regolatore Generale e la commissione locale del paesaggio.

- **Istruzione pubblica:**

Il servizio di istruzione pubblica è assicurato mediante il trasporto dei bambini dalle varie frazioni al concentrico di Gavi ove sono situate le scuole elementari e medie. Presso tali strutture confluiscono anche i bambini provenienti dai Comuni limitrofi.

E' stato erogato il servizio di refezione scolastica per la Scuola dell'Infanzia, la Scuola Primaria e la Scuola Secondaria di Primo Grado.

Nel corso del periodo si è provveduto alla statizzazione dell'ex asilo "Principe Oddone".

- **Ciclo dei rifiuti:**

Il servizio di raccolta e smaltimento dei rifiuti e parzialmente anche lo spazzamento delle strade, è svolto dalla società Gestione Ambiente SpA che cura anche la raccolta differenziata.

I rifiuti raccolti vengono trasportati presso la società S.R.T. spa che si occupa dello smaltimento e/o del recupero.

Nel corso del periodo si è dapprima passati al servizio di porta a porta spinto che ha permesso di conseguire notevoli miglioramenti della percentuale di raccolta differenziata e, a partire dall'anno 2025, a seguito dell'applicazione della tariffa puntuale, la società Gestione Ambiente SpA, si occupa dell'intero ciclo dei rifiuti, compresa la fatturazione agli utenti.

- **Sociale:**

La gestione del sistema locale dei servizi sociali e l'erogazione delle relative prestazioni ai cittadini e relative funzioni e servizi, sono conferiti al Consorzio Intercomunale dei Servizi alla Persona – C.S.P. di Novi Ligure.

- **Turismo:**

Il territorio comunale è a forte vocazione turistica di base, supportata in particolare dal turismo eno-gastronomico per la presenza sul territorio di alcune eccellenze tra cui spicca il "Gavi", vino bianco a denominazione di origine controllata, conosciuto ed esportato in tutto il mondo.

Si registra pertanto una buona presenza di turisti peraltro in costante crescita, certificata dalle presenze registrate nelle strutture ricettive, oltre che alla conferma delle presenze di stagionali dovute alle numerose case per vacanza presenti sul territorio.

Nel periodo estivo, ma non solo, sono stati organizzati eventi musicali/culturali e mostre di artisti, che hanno riscosso un notevole consenso.

La collaborazione con le varie Associazioni locali ha inoltre consentito la promozione del

territorio con eventi popolari divenuti, con il passare degli anni, appuntamenti tradizionali di richiamo turistico.

3.1.2 Controllo strategico

L'Ente, per dimensioni demografiche, non è tenuto alla rilevazione.

3.1.3 Valutazione delle performance

Le valutazioni delle performance individuali sono state effettuate dal Segretario Comunale e dal Nucleo di Valutazione.

3.1.4 Controllo sulle società partecipate/controllate ai sensi dell'art. 147 – quater del TUOEL

Il Comune di Gavi non detiene partecipazioni di controllo in società pubbliche.

PARTE III – SITUAZIONE ECONOMICO FINANZIARIA DELL'ENTE

3.1 Sintesi dei dati finanziari a consuntivo del bilancio dell'ente

REGIME CONTABILE D.LGS. N. 118/2011

Il rendiconto di gestione può essere definito come il documento amministrativo-contabile con il quale l'Ente locale dà conto di quanto realizzato nel corso dell'esercizio finanziario rispetto a quanto programmato ed evidenziare quali e quante risorse sono state acquisite e spese, quali esigenze sono state soddisfatte e gli obiettivi raggiunti.

La rendicontazione dunque è finalizzata alla dimostrazione dei risultati della gestione e risulta di fondamentale importanza per misurare la responsabilità degli amministratori in quanto attraverso i suoi documenti si evidenziano i risultati raggiunti ed in particolare la soddisfazione dei cittadini/utenti (customer satisfaction).

Di seguito si rappresenta il quadro finanziario pluriennale di riferimento con i dati dei rendiconti di gestione approvati dal Consiglio Comunale, fatta salva l'ultima **annualità 2025, di fatto esposta con dati di pre-consuntivo**.

ENTRATE (IN EURO)	2020	2021	2022	2023	2024	2025	Percentuale di incremento/d decremento rispetto al primo anno
Avanzo di amministrazione	272.460,05	673.926,00	824.327,07	503.438,56	774.120,08	755.675,26	184,12%
Fondo pluriennale vincolato corrente	81.940,96	119.027,38	69.946,49	49.322,76	44.236,87	87.477,82	-46,01%
Fondo pluriennale vincolato in conto capitale	224.219,03	328.276,29	706.488,53	898.691,37	791.867,56	2.424.915,64	253,17%
ENTRATE CORRENTI - TITOLI 1-2-3	3.876.472,37	3.804.110,29	4.082.346,24	4.060.941,94	4.267.242,42	3.545.408,38	10,08%
TITOLO 4 ENTRATE DA ALIENAZIONI E TRASFERIMENTI DI CAPITALE	2.728.214,37	846.654,95	1.209.460,65	1.625.403,79	2.776.335,81	835.723,00	1,76%
TITOLO 5 ENTRATE DA RIDUZIONE DI ATTIVITA' FINANZIARIE	0,00	172.244,35	200.000,00	300.000,00	0,00	0,00	---
TITOLO 6 ENTRATE DA ACCENSIONE DI PRESTITI	0,00	150.000,00	200.000,00	300.000,00	600.000,00	0,00	---
TITOLO 7 ENTRATE DA ANTICIPAZIONI DI TESORERIA	0,00	0,00	0,00	0,00	0,00	0,00	---

SPESE (IN EURO)	2020	2021	2022	2023	2024	2025	Percentuale di incremento/decremento rispetto al primo anno
TITOLO 1 <i>SPESE CORRENTI</i>	2.929.342,24	2.978.039,81	3.484.689,04	3.353.407,43	3.514.450,31	2.835.982,92	19,97%
<i>fpv parte corrente</i>	119.027,38	69.946,49	49.322,76	44.236,87	87.477,82	81.242,30	
TITOLO 2 <i>SPESE IN CONTO CAPITALE</i>	2.852.527,55	1.007.905,25	1.620.361,54	2.380.943,39	2.309.748,05	2.079.542,51	-19,03%
<i>fpv parte in conto capitale</i>	328.276,29	706.488,53	898.691,37	791.867,56	2.424.915,64	1.759.688,43	
TITOLO 3 <i>SPESE PER INCREMENTO DI ATTIVITA' FINANZIARIE</i>	0,00	150.000,00	200.000,00	300.000,00	0,00	0,00	---
TITOLO 4 <i>SPESE PER RIMBORSO DI PRESTITI</i>	364.646,73	374.967,13	526.477,67	304.272,75	323.038,58	333.244,31	-11,41%
TITOLO 5 <i>CHIUSURA ANTICIPAZIONI DI TESORERIA</i>	0,00	0,00	0,00	0,00	0,00	0,00	---

PARTITE DI GIRO (IN EURO)	2020	2021	2022	2023	2024	2025	Percentuale di incremento/decremento rispetto al primo anno
TITOLO 9 <i>ENTRATE PER CONTO DI TERZI E PARTITE DI GIRO</i>	571.465,69	839.827,60	577.727,13	724.317,79	864.049,33	743.709,70	51,20%
TITOLO 7 <i>SPESE PER CONTO DI TERZI E PARTITE DI GIRO</i>	571.465,69	839.827,60	577.727,13	724.317,79	864.049,33	743.709,70	51,20%

3.2 Equilibrio parte corrente e parte capitale del bilancio consuntivo relativo agli anni del mandato (118)**REGIME CONTABILE D.LGS. N. 118/2011**

Equilibrio Economico-Finanziario		2020	2021	2022	2023	2024
Fondo di cassa all'inizio dell'esercizio		1.819.661,04	2.868.707,56	2.379.799,89	2.149.910,78	1.573.612,09
A)	Fondo pluriennale vincolato per spese correnti iscritto in entrata (+)	81.940,96	119.027,38	69.946,49	49.322,76	44.236,87
AA)	Recupero disavanzo di amministrazione esercizio precedente (-)	0,00	0,00	0,00	0,00	0,00
Q1)	Fondo pluriennale vincolato per spese Titolo 2.04 Altri trasferimenti in conto capitale iscritto in entrata (+)	0,00	0,00	0,00	0,00	0,00
B)	Entrate Titoli 1 - 2 - 3 (+)	3.876.472,37	3.804.110,29	4.082.346,24	4.060.941,94	4.267.242,42
<i>di cui per estinzione anticipata di prestiti</i>		0,00	0,00	0,00	0,00	0,00
C)	Entrate Titolo 4.02.06 - Contributi agli investimenti direttamente destinati al rimborso dei prestiti da amministrazioni pubbliche (+)	0,00	0,00	0,00	0,00	0,00
D)	Spese Titolo 1 - Spese correnti (-)	2.929.342,24	2.978.039,81	3.484.689,04	3.353.407,43	3.514.450,31
<i>di cui spese correnti non ricorrenti finanziate con utilizzo del risultato di amministrazione</i>		0,00	0,00	0,00	16.384,44	74.944,22
D1)	Fondo Pluriennale Vincolato di parte corrente (di spesa) (-)	119.027,38	69.946,49	49.322,76	44.236,87	87.477,82
E)	Spese Titolo 2.04 - Altri trasferimenti in conto capitale (-)	0,00	0,00	0,00	0,00	0,00
E1)	Fondo pluriennale vincolato di spesa - Titolo 2.04 Altri trasferimenti in conto capitale (-)	0,00	0,00	0,00	0,00	0,00
F1)	Spese Titolo 4.00 - Quote di capitale amm.to dei mutui e prestiti obbligazionari (-)	364.646,73	374.967,13	526.477,67	304.272,75	323.038,58
<i>di cui per estinzione anticipata di prestiti</i>		0,00	0,00	221.180,88	0,00	0,00
F2)	Fondo anticipazioni di liquidità (-)	0,00	0,00	0,00	0,00	0,00
Somma finale (G = A-AA+Q1+B+C-D-D1-E-E1-F1-F2)		545.396,98	500.184,24	91.803,26	408.347,65	386.512,58

ALTRE POSTE DIFFERENZIALI, PER ECCEZIONI PREVISTE DA NORME DI LEGGE, CHE HANNO EFFETTO SULL'EQUILIBRIO EX ARTICOLO 162, COMMA 6, DEL TESTO UNICO DELLE LEGGI SULL'ORDINAMENTO DEGLI ENTI LOCALI						
H) Utilizzo avanzo di amministrazione per spese correnti e per rimborso prestiti <i>di cui per estinzione anticipata di prestiti</i>	(+)	7.502,05	190.226,00	322.060,53	16.384,44	80.557,22
		0,00	0,00	221.180,88	0,00	0,00
I) Entrate di parte capitale destinate a spese correnti in base a specifiche disposizioni di legge o dei principi contabili <i>di cui per estinzione anticipata di prestiti</i>	(+)	0,00	0,00	0,00	0,00	0,00
		0,00	0,00	0,00	0,00	0,00
L) Entrate di parte corrente destinate a spese di investimento in base a specifiche disposizioni di legge o dei principi contabili	(-)	32.185,00	0,00	0,00	0,00	21.912,00
M) Entrate da accensione di prestiti destinate a estinzione anticipata dei prestiti	(+)	0,00	0,00	0,00	0,00	0,00
O1) RISULTATO DI COMPETENZA DI PARTE CORRENTE	O1 = G+H+I-L+M	520.714,03	690.410,24	413.863,79	424.732,09	445.157,80
Risorse accantonate di parte corrente stanziata nel bilancio dell'esercizio	(-)	131.918,81	213.483,30	137.618,90	176.374,66	196.025,22
Risorse vincolate di parte corrente nel bilancio	(-)	0,00	45.602,00	622,39	63.787,81	109.980,30
O2) EQUILIBRIO DI BILANCIO DI PARTE CORRENTE		388.795,22	431.324,94	275.622,50	184.569,62	139.152,28
Variazione accantonamenti di parte corrente effettuata in sede di rendiconto (+)/(-)	(-)	0,00	-15.854,07	-	-	-
				295.993,35	168.104,41	272.816,86
O3) EQUILIBRIO COMPLESSIVO DI PARTE CORRENTE		388.795,22	447.179,01	571.615,85	352.674,03	411.969,14

Equilibrio Economico-Finanziario		2020	2021	2022	2023	2024
P) Utilizzo avanzo di amministrazione per spese di investimento	(+)	264.958,00	483.700,00	502.266,54	487.054,12	693.562,86
Q) Fondo pluriennale vincolato per spese in conto capitale iscritto in entrata	(+)	224.219,03	328.276,29	706.488,53	898.691,37	791.867,56
Q1) Fondo pluriennale vincolato per spese Titolo 2.04 Altri trasferimenti in conto capitale iscritto in entrata	(-)	0,00	0,00	0,00	0,00	0,00
J2) Fondo pluriennale vincolato per spese Titolo 3.01 Acquisizioni di attività finanziarie iscritto in entrata	(+)	0,00	0,00	0,00	0,00	0,00
R) Entrate Titoli 4 - 5 - 6	(+)	2.728.214,37	1.168.899,30	1.609.460,65	2.225.403,79	3.376.335,81
C) Entrate Titolo 4.02.06 - Contributi agli investimenti direttamente destinati al rimborso dei prestiti da amministrazioni pubbliche	(-)	0,00	0,00	0,00	0,00	0,00
I) Entrate di parte capitale destinate a spese correnti in base a specifiche disposizioni di legge o dei principi contabili	(-)	0,00	0,00	0,00	0,00	0,00
S1) Entrate Titolo 5.02 per Riscossione crediti di breve termine	(-)	0,00	0,00	0,00	0,00	0,00
S2) Entrate Titolo 5.03 per Riscossione crediti di medio-lungo termine	(-)	0,00	0,00	0,00	0,00	0,00
T) Entrate Titolo 5.04 relative a Altre entrate per riduzioni di attività finanziaria	(-)	0,00	172.244,35	200.000,00	300.000,00	0,00
L) Entrate di parte corrente destinate a spese di investimento in base a specifiche disposizioni di legge o principi contabili	(+)	32.185,00	0,00	0,00	0,00	21.912,00
M) Entrate da accensione di prestiti destinate a estinzione anticipata dei prestiti	(-)	0,00	0,00	0,00	0,00	0,00
U) Spese Titolo 2.00 - Spese in conto capitale	(-)	2.852.527,55	1.007.905,25	1.620.361,54	2.380.943,39	2.309.748,05
U1) Fondo Pluriennale Vincolato in c/capitale (di spesa)	(-)	328.276,29	706.488,53	898.691,37	791.867,56	2.424.915,64
V) Spese Titolo 3.01 per Acquisizioni di attività finanziarie	(-)	0,00	0,00	0,00	0,00	0,00
Y2) Fondo pluriennale vincolato per spese Titolo 3.01 Acquisizioni di attività finanziarie iscritto in spesa	(-)	0,00	0,00	0,00	0,00	0,00
E) Spese Titolo 2.04 - Altri trasferimenti in conto capitale	(+)	0,00	0,00	0,00	0,00	0,00
E1) Fondo pluriennale vincolato di spesa - Titolo 2.04 Altri trasferimenti in conto capitale	(+)	0,00	0,00	0,00	0,00	0,00
Z1) RIS. COMPETENZA C/CAP		68.772,56	94.237,46	99.162,81	138.338,33	149.014,54
Z = P+Q-Q1+J2+R-C-I-S1-S2-T+L-M-U-U1-U2-V-Y2+E+E1						
Risorse accantonate in c/capitale stanziato nel bilancio dell'esercizio	(-)	5.000,00	0,00	0,00	0,00	0,00
Risorse vincolate in c/capitale nel bilancio	(-)	0,00	8.975,86	66.132,92	12.497,27	68.757,58
Z2) EQUILIBRIO DI BILANCIO IN C/CAPITALE		63.772,56	85.261,60	33.029,89	125.841,06	80.256,96
Variazione accantonamenti in c/capitale effettuata in sede di rendiconto (+)/(-)	(-)	0,00	0,00	0,00	-62.630,00	0,00
Z3) EQUILIBRIO COM C/CAP		63.772,56	85.261,60	33.029,89	188.471,06	80.256,96

J) Utilizzo risultato di amministrazione per l'incremento di attività finanziarie	(+)	0,00	0,00	0,00	0,00	0,00		
J1) Fondo pluriennale vincolato per incremento di attività finanziarie iscritto in entrata	(+)	0,00	0,00	0,00	0,00	0,00		
J2) Fondo pluriennale vincolato per spese Titolo 3.01 Acquisizioni di attività finanziarie iscritto in entrata	(-)	0,00	0,00	0,00	0,00	0,00		
S1) Entrate Titolo 5.02 per Riscossione crediti di breve termine	(+)	0,00	0,00	0,00	0,00	0,00		
S2) Entrate Titolo 5.03 per Riscossione crediti di medio-lungo termine	(+)	0,00	0,00	0,00	0,00	0,00		
T) Entrate Titolo 5.04 relative a Altre entrate per riduzioni di attività finanziaria	(+)	0,00	172.244,35	200.000,00	300.000,00	0,00		
X1) Spese Titolo 3.02 per Concessione crediti di breve termine	(-)	0,00	0,00	0,00	0,00	0,00		
X2) Spese Titolo 3.03 per Concessione crediti di medio-lungo termine	(-)	0,00	0,00	0,00	0,00	0,00		
Y) Spese Titolo 3.04 per Altre spese per acquisizioni di attività finanziarie	(-)	0,00	150.000,00	200.000,00	300.000,00	0,00		
Y1) Fondo pluriennale vincolato per incremento di attività finanziarie (di spesa)	(-)	0,00	0,00	0,00	0,00	0,00		
Y2) Fondo pluriennale vincolato per spese Titolo 3.01 Acquisizioni di attività finanziarie iscritto in spesa	(+)	0,00	0,00	0,00	0,00	0,00		
RISULTATO DI COMPETENZA			W1 = O1+Z1+J+J1- J2+S1+S2+T-X1-X2-Y-Y1+Y2	589.486,59	806.892,05	513.026,60	563.070,42	594.172,34
Risorse accantonate stanziare nel bilancio dell'esercizio	(-)	136.918,81	213.483,30	137.618,90	176.374,66	196.025,22		
Risorse vincolate nel bilancio	(-)	0,00	54.577,86	66.755,31	76.285,08	178.737,88		
W2) EQUILIBRIO DI BILANCIO			452.567,78	538.830,89	308.652,39	310.410,68	219.409,24	
Variazione accantonamenti effettuata in sede di rendiconto	(-)	0,00	-15.854,07	-	-	-		
				295.993,35	230.734,41	272.816,86		
W3) EQUILIBRIO COMPLESSIVO			452.567,78	554.684,96	604.645,74	541.145,09	492.226,10	

Saldo corrente ai fini della copertura degli investimenti pluriennali:

O1) Risultato di competenza di parte corrente		520.714,03	690.410,24	413.863,79	424.732,09	445.157,80
Utilizzo risultato di amministrazione destinato al finanziamento di spese correnti ricorrenti e al rimborso di prestiti al netto del fondo anticipazione di liquidità (H)	(-)	7.502,05	190.226,00	322.060,53	0,00	5.613,00
Entrate non ricorrenti che non hanno dato copertura a impegni	(-)	0,00	0,00	0,00	0,00	0,00
Risorse accantonate di parte corrente stanziare nel bilancio dell'esercizio	(-)	131.918,81	213.483,30	137.618,90	176.374,66	196.025,22
Variazione accantonamenti di parte corrente effettuata in sede di rendiconto (+)/(-)	(-)	0,00	-15.854,07	-	-	-
				295.993,35	168.104,41	272.816,86
Risorse vincolate di parte corrente nel bilancio	(-)	0,00	0,00	0,00	53.554,00	109.980,30
Equilibrio di parte corrente ai fini della copertura degli investimenti pluriennali		381.293,17	302.555,01	250.177,71	362.907,84	406.356,14

3.3. Gestione di competenza. Quadro Riassuntivo*

Anno: 2020

Riscossioni	(+)	5.350.815,04
Pagamenti	(-)	4.181.913,27
Differenza		1.168.901,77
Residui attivi	(+)	1.825.337,39
FPV iscritto in entrata	(+)	306.159,99
Residui passivi	(-)	2.536.068,94
FPV iscritto in spesa parte corrente	(-)	119.027,38
FPV iscritto in spesa parte conto capitale	(-)	328.276,29
Differenza		-851.875,23
Avanzo applicato	(+)	272.460,05
	Avanzo (+) o Disavanzo (-)	589.486,59

Anno: 2021

Riscossioni	(+)	4.651.665,43
Pagamenti	(-)	4.555.264,58
Differenza		96.400,85
Residui attivi	(+)	1.161.171,76
FPV iscritto in entrata	(+)	447.303,67
Residui passivi	(-)	795.475,21
FPV iscritto in spesa parte corrente	(-)	69.946,49
FPV iscritto in spesa parte conto capitale	(-)	706.488,53
Differenza		36.565,20
Avanzo applicato	(+)	673.926,00
	Avanzo (+) o Disavanzo (-)	806.892,05

Anno: 2022

Riscossioni	(+)	4.411.781,21
Pagamenti	(-)	4.817.598,49
Differenza		-405.817,28
Residui attivi	(+)	1.857.752,81
FPV iscritto in entrata	(+)	776.435,02
Residui passivi	(-)	1.591.656,89
FPV iscritto in spesa parte corrente	(-)	49.322,76
FPV iscritto in spesa parte conto capitale	(-)	898.691,37
Differenza		94.516,81
Avanzo applicato	(+)	824.327,07
	Avanzo (+) o Disavanzo (-)	513.026,60

Anno: 2023

Riscossioni	(+)	4.848.897,76
Pagamenti	(-)	5.568.277,62
Differenza		-719.379,86
Residui attivi	(+)	2.161.765,76
FPV iscritto in entrata	(+)	948.014,13
Residui passivi	(-)	1.494.663,74
FPV iscritto in spesa parte corrente	(-)	44.236,87
FPV iscritto in spesa parte conto capitale	(-)	791.867,56
Differenza		779.011,72
Avanzo applicato	(+)	503.438,56
	Avanzo (+) o Disavanzo (-)	563.070,42

Anno: 2024

Riscossioni	(+)	6.631.121,95
Pagamenti	(-)	5.832.290,55
Differenza		798.831,40
Residui attivi	(+)	1.876.505,61
FPV iscritto in entrata	(+)	836.104,43
Residui passivi	(-)	1.178.995,72
FPV iscritto in spesa parte corrente	(-)	87.477,82
FPV iscritto in spesa parte conto capitale	(-)	2.424.915,64
Differenza		-978.779,14
Avanzo applicato	(+)	774.120,08
	Avanzo (+) o Disavanzo (-)	594.172,34

*Ripetere per ogni anno del mandato

Risultato di amministrazione di cui:	2020	2021	2022	2023	2024
Vincolato	182.242,58	54.594,44	66.767,31	166.219,99	318.704,87
Per spese in conto capitale	170.190,78	168.726,75	178.682,52	133.731,65	62.913,03
Per fondo ammortamento	888.660,88	1.086.290,11	897.626,01	826.881,82	732.094,18
Non vincolato	701.169,44	808.660,32	815.785,25	978.201,06	823.944,73
Totale	1.942.263,68	2.118.271,62	1.958.861,09	2.105.034,52	1.937.656,81

3.4 Risultati della gestione: fondo di cassa e risultato di amministrazione

Descrizione	2020	2021	2022	2023	2024
Fondo cassa al 31 dicembre	2.868.707,56	2.379.799,89	2.149.910,78	1.573.612,09	2.987.580,23
Totale residui finali attivi	2.260.176,85	1.625.135,72	2.558.633,62	3.228.977,42	3.008.905,03
Totale residui finali passivi	2.739.317,06	1.110.228,97	1.801.669,18	1.861.450,56	1.546.434,99
FPV di parte corrente SPESA	119.027,38	69.946,49	49.322,76	44.236,87	87.477,82
FPV di parte capitale SPESA	328.276,29	706.488,53	898.691,37	791.867,56	2.424.915,64
Risultato di amministrazione	1.942.263,68	2.118.271,62	1.958.861,09	2.105.034,52	1.937.656,81
Utilizzo anticipazione di cassa	NO	NO	NO	NO	NO

3.5 Utilizzo avanzo di amministrazione

	2020	2021	2022	2023	2024
Reinvestimento quote accantonate per ammortamento					
Finanziamento debiti fuori bilancio					
Salvaguardia equilibri di bilancio					
Spese correnti non ripetitive	7.502,05	190.226,00	100.879,65	16.384,44	80.557,22
Spese correnti in sede di assestamento					
Spese di investimento	264.958,00	483.700,00	502.266,54	487.054,12	693.562,86
Estinzione anticipata di prestiti			221.180,88		
Totale	272.460,05	673.926,00	824.327,07	503.438,56	774.120,08

4. Analisi anzianità dei residui distinti per anno di provenienza

Residui attivi al 31.12.2024	2021 e precedenti	2022	2023	2024	Totale residui da ultimo rendiconto approvato
CORRENTI					
TITOLO 1 ENTRATE CORRENTI DI NATURA TRIBUTARIA, CONTRIBUTIVA E PEREQUATIVA	179.674,17	107.178,34	141.996,80	430.581,79	859.431,10
TITOLO 2 TRASFERIMENTI CORRENTI	0,00	1.221,20	20.495,24	45.686,41	67.402,85
TITOLO 3 ENTRATE EXTRATRIBUTARIE	33.977,70	30.836,35	37.628,79	307.597,92	410.040,76
Totale	213.651,87	139.235,89	200.120,83	783.866,12	1.336.874,71
CONTO CAPITALE					
TITOLO 4 ENTRATE IN CONTO CAPITALE	0,00	4.758,28	418.634,80	1.090.528,67	1.513.921,75
TITOLO 5 ENTRATE DA RIDUZIONE DI ATTIVITA' FINANZIARIE	40.650,47	1.189,49	114.108,69	0,00	155.948,65
TITOLO 6 ACCENSIONI DI PRESTITI	0,00	0,00	0,00	0,00	0,00
Totale	40.650,47	5.947,77	532.743,49	1.090.528,67	1.669.870,40
TITOLO 7 ANTICIPAZIONI DA ISTITUTO TESORIERE / CASSIERE	0,00	0,00	0,00	0,00	0,00
TITOLO 9 ENTRATE PER CONTO DI TERZI E PARTITE DI GIRO	49,10	0,00	0,00	2.110,82	2.159,92
TOTALE GENERALE	254.351,44	145.183,66	732.864,32	1.876.505,61	3.008.905,03

Residui passivi al 31.12.2024	2021 e precedenti	2022	2023	2024	Totale residui da ultimo rendiconto approvato
TITOLO 1 SPESE CORRENTI	14.550,19	18.585,17	39.780,06	483.437,89	556.353,31
TITOLO 2 SPESE IN CONTO CAPITALE	0,00	9.581,57	207.434,04	678.743,22	895.758,83
TITOLO 3 SPESE PER INCREMENTO DI ATTIVITA' FINANZIARIE	0,00	0,00	0,00	0,00	0,00
TITOLO 4 RIMBORSO DI PRESTITI	0,00	0,00	0,00	0,00	0,00
TITOLO 5 CHIUSURA DI ANTICIPAZIONI DA ISTITUTO TESORIERE / CASSIERE	0,00	0,00	0,00	0,00	0,00
TITOLO 7 SPESE PER SERVIZI PER CONTO TERZI	64.590,38	5.055,53	7.862,33	16.814,61	94.322,85
TOTALE GENERALE	79.140,57	33.222,27	255.076,43	1.178.995,72	1.546.434,99

4.1 Rapporto tra competenza e residui

	2020	2021	2022	2023	2024
Percentuale tra residui attivi titoli I e III e totale accertamenti entrate correnti titoli I e III	14,94%	18,08%	20,29%	22,15%	18,31%

5. Patto di Stabilità interno/Pareggio di bilancio

Indicare la posizione dell'ente negli anni del periodo del mandato rispetto agli adempimenti del patto di stabilità interno ; indicare "S" se è stato soggetto al patto; "NS" se non è stato soggetto; indicare "E" se è stato escluso dal patto per disposizioni di legge:

2020	2021	2022	2023	2024	2025
NS	NS	NS	NS	NS	NS

5.1 Indicare in quali anni l'ente è risultato eventualmente inadempiente al patto di stabilità interno

Negli anni in cui l'Ente è stato soggetto ai vincoli di Bilancio (ex Patto di Stabilità), il Comune ha sempre rispettato tali vincoli.

5.2 Se l'ente non ha rispettato il patto di stabilità interno indicare le sanzioni a cui è stato soggetto

Tipologia non presente.

6. Indebitamento

6.1 Evoluzione indebitamento dell'ente: indicare le entrate derivanti da accensioni di prestiti (Tit. V ctg. 2-4)

(Questionario Corte dei Conti-bilancio di previsione)

	2020	2021	2022	2023	2024
Residuo debito finale	3.851.358,19	3.637.775,34	3.550.946,80	3.546.674,05	3.823.635,47
Popolazione residente	4454	4444	4416	4389	4387
Rapporto tra residuo debito e popolazione residente	864,70	818,58	804,11	808,08	871,58

6.2 Rispetto del limite di indebitamento: indicare la percentuale di indebitamento sulle entrate correnti di ciascun anno, ai sensi dell'art. 204 del TUOEL

	2020	2021	2022	2023	2024
Incidenza percentuale attuale degli interessi passivi sulle entrate correnti (art. 204 TUEL)	4,06%	3,82%	3,64%	3,77%	3,58%

7. Conto del patrimonio in sintesi

Indicare i dati relativi al primo anno di mandato ed all'ultimo, ai sensi dell'art. 230 del TUOEL

Anno 2020

Attivo	Importo	Passivo	Importo
Immobilizzazioni immateriali	46.758,28	Patrimonio netto	7.043.756,47
Immobilizzazioni materiali	21.186.608,05	<u>REGIME CONTABILE D.LGS. N. 118/2011</u>	
Immobilizzazioni finanziarie	265.530,97		
Rimanenze	0,00		
Crediti	1.789.950,48		
Attività finanziarie non immobilizzate	0,00		
Disponibilità liquide	2.939.092,44	Debiti	7.035.821,33
Ratei e risconti attivi	30,00	Ratei e risconti passivi e contributi agli investimenti	12.148.392,42
Totale	26.227.970,22	Totale	26.227.970,22

Anno 2024

Attivo	Importo	Passivo	Importo
Immobilizzazioni immateriali	178.870,17	Patrimonio netto	8.294.832,15
Immobilizzazioni materiali	24.758.644,46	<u>REGIME CONTABILE D.LGS. N. 118/2011</u>	
Immobilizzazioni finanziarie	327.307,64		
Rimanenze	0,00		
Crediti	2.205.203,25		
Attività finanziarie non immobilizzate	0,00		
Disponibilità liquide	3.145.095,91	Debiti	5.443.950,94
Ratei e risconti attivi	30,00	Ratei e risconti passivi e contributi agli investimenti	16.876.368,34
Totale	30.615.151,43	Totale	30.615.151,43

*Ripetere la tabella. Il primo anno è l'ultimo rendiconto approvato alla data delle elezioni e l'ultimo anno è riferito all'ultimo rendiconto approvato.

7.1 Riconoscimento debiti fuori bilancio

Quadro 10 e 10 bis del certificato al conto consuntivo

Indicare se esistono debiti fuori bilancio ancora da riconoscere. In caso di risposta affermativa indicare il valore.

Il Comune di Gavi, nel quinquennio, non si è trovato nella condizione di dover riconoscere debiti fuori bilancio.

Anno 2020

DESCRIZIONE	IMPORTI RICONOSCIUTI E FINANZIATI NELL'ESERCIZIO
Sentenze esecutive Copertura di disavanzi di consorzi, aziende speciali e di istituzioni Ricapitalizzazione Procedure espropriative o di occupazione d'urgenza per opere di pubblica utilità Acquisizione di beni e servizi	
Totale	0,00

DESCRIZIONE	IMPORTO
Procedimenti di esecuzione forzata	

Anno 2024

DESCRIZIONE	IMPORTI RICONOSCIUTI E FINANZIATI NELL'ESERCIZIO
Sentenze esecutive Copertura di disavanzi di consorzi, aziende speciali e di istituzioni Ricapitalizzazione Procedure espropriative o di occupazione d'urgenza per opere di pubblica utilità Acquisizione di beni e servizi	
Totale	0,00

DESCRIZIONE	IMPORTO
Procedimenti di esecuzione forzata	

8. Spesa per il personale

8.1 Andamento della spesa del personale durante il periodo del mandato

	2020	2021	2022	2023	2024
Importo limite di spesa (art. 1, c. 557 e 562 della L. 296/2006)*	785.780,30	785.780,30	785.780,30	785.780,30	785.780,30
Importo spesa di personale calcolata ai sensi dell'art. 1, c. 557 e 562 della L. 296/2006	670.450,83	684.145,96	685.029,31	664.037,85	728.546,99
Rispetto del limite	SI	SI	SI	SI	SI
Incidenza delle spese di personale sulle spese correnti	22,89%	22,97%	19,66%	19,80%	20,73%

*linee Guida al rendiconto della Corte dei Conti.

8.2 Spesa del personale pro-capite

	2020	2021	2022	2023	2024
<u>Spesa personale*</u> Abitanti	150,53	153,95	155,12	151,20	166,07

* Spesa di personale da considerare: intervento 01 + intervento 03 + IRAP

8.3 Rapporto abitanti dipendenti

	2020	2021	2022	2023	2024
<u>Abitanti</u> Dipendenti	0,00	0,00	0,00	0,00	0,00

8.4 Rapporti di lavoro flessibile

Indicare se nel periodo considerato per i rapporti di lavoro flessibile instaurati dall'amministrazione sono stati rispettati i limiti di spesa previsti dalla normativa vigente.

SI

8.5 Spesa per rapporti di lavoro flessibile

Indicare la spesa sostenuta nel periodo di riferimento della relazione per tali tipologie contrattuali rispetto all'anno di riferimento indicato dalla legge.

8.6 Limiti assunzionali aziende speciali e istituzioni

Indicare se i limiti assunzionali di cui ai precedenti punti siano stati rispettati dalle aziende speciali e dalle Istituzioni

Tipologia non prevista.

8.7 Fondo risorse decentrate

Indicare se l'ente ha provveduto a ridurre la consistenza del fondo delle risorse per la contrattazione decentrata

	2020	2021	2022	2023	2024
Fondo risorse decentrate	91.214,00	91.214,00	91.214,00	91.214,00	91.214,00

Il fondo effettivamente costituito e / o erogato nel quinquennio, è stato contenuto, per la parte soggetta, nei limiti di legge di cui agli importi dell'anno 2016, così come sopra indicato.

8.8 Esternalizzazioni

Indicare se l'ente ha adottato provvedimenti ai sensi dell'art. 6 bis del D.Lgs 165/2001 e dell'art. 3, comma 30 della legge 244/2007 (esternalizzazioni):

NO

PARTE IV – RILIEVI DEGLI ORGANISMI ESTERNI DI CONTROLLO

1. Rilievi della Corte dei conti

- Attività di controllo: *indicare se l'ente è stato oggetto di deliberazioni, pareri, relazioni, sentenze in relazione a rilievi effettuati per gravi irregolarità contabili in seguito ai controlli di cui ai commi 166-168 dell'art. 1 della Legge 266/2005. Se la risposta è affermativa riportarne in sintesi il contenuto;*

Il Comune di Gavi non è stato, ad oggi, oggetto di deliberazioni, pareri, relazioni, sentenze né rilievi da parte della Corte dei Conti.

- Attività giurisdizionale: *indicare se l'ente è stato oggetto di sentenze. Se la risposta è affermativa, riportare in sintesi il contenuto.*

Il Comune di Gavi non è stato, ad oggi, oggetto di sentenze da parte della Corte dei Conti.

2. Rilievi dell'Organo di revisione

Indicare se l'ente è stato oggetto di rilievi di gravi irregolarità contabili. Se la risposta è affermativa riportarne in sintesi il contenuto

Il Comune di Gavi non è stato, ad oggi, oggetto di rilievi di gravi irregolarità contabile da parte del Revisore Contabile.

PARTE V – AZIONI INTRAPRESE PER CONTENERE LA SPESA

1. Azioni intraprese per contenere la spesa

Descrivere, in sintesi, i tagli effettuati nei vari settori/servizi dell'ente, quantificando i risparmi ottenuti dall'inizio alla fine del mandato

E' stato approvato il Piano triennale (2023/2025) per la razionalizzazione dell'utilizzo delle dotazioni di proprietà comunale art. 2, comma 594, L. 244/2007.

PARTE VI – ORGANISMI CONTROLLATI

1. Organismi controllati

Descrivere, in sintesi, le azioni poste in essere ai sensi dell'art. 14, comma 32 del D.L. 31 maggio 2010, n. 78, così come modificato dall'art. 16, comma 27 del D.L. 13/08/2011 n. 138 e dell'art. 4 del D.L. n. 95/2012, convertito nella legge n. 135/2012

Il Comune di Gavi non ha partecipazioni di controllo in società o Enti

1.1 Rispetto vincoli di spesa

Le società di cui all'articolo 18, comma 2 bis, del D.L. 112 del 2008, controllate dall'Ente locale hanno rispettato i vincoli di spesa di cui all'articolo 76 comma 7 del D.L. n. 112 del 2008?

SI NO

1.2 Dinamiche retributive

Sono previste, nell'ambito dell'esercizio del controllo analogo, misure di contenimento delle dinamiche retributive per le società di cui al punto precedente?

SI NO

1.3 Organismi controllati ai sensi dell'art. 2359, comma 1, numeri 1 e 2, del codice civile.**Esternalizzazione attraverso società:****NON PRESENTI****RISULTATI DI ESERCIZIO DELLE PRINCIPALI SOCIETA' CONTROLLATE PER FATTURATO (1)**

BILANCIO ANNO		2020			Fatturato registrato o valore della produzione	Percentuale di partecipazione o di capitale di dotazione (4)(6)	Patrimonio netto azienda o società (5)	Risultato di esercizio positivo o negativo
Forma giuridica	Tipologia di società	Campo di attività (2) (3)						
		A	B	C				

(1) Gli importi vanno riportati con due zero dopo la virgola.

L'arrotondamento dell'ultima unità è effettuato per eccesso qualora la prima cifra decimale sia superiore o uguale a cinque;

l'arrotondamento è effettuato per difetto qualora la prima cifra decimale sia inferiore a cinque.

(2) Indicare l'attività esercitata dalle società in base all'elenco riportato a fine certificato.

(3) Indicare da uno a tre codici corrispondenti alle tre attività che incidono, per prevalenza, sul fatturato complessivo della società.

(4) Si intende la quota di capitale sociale sottoscritto per le società di capitali o la quota di capitale di dotazione conferito per le aziende speciali ed i consorzi - azienda.

(5) Si intende il capitale sociale più fondi di riserva per la società di capitale e il capitale di dotazione più fondi di riserva per le aziende speciali ed i consorzi - azienda.

(6) Non vanno indicate le aziende e società, rispetto alle quali si realizza una percentuale di partecipazione fino allo 0,49%.

*Ripetere la tabella all'inizio e alla fine del periodo considerato.

RISULTATI DI ESERCIZIO DELLE PRINCIPALI SOCIETA' CONTROLLATE PER FATTURATO (1)

BILANCIO ANNO		2024			Fatturato registrato o valore di produzione	Percentuale di partecipazione o di capitale di dotazione (4)(6)	Patrimonio netto azienda o società (5)	Risultato di esercizio positivo o negativo
Forma giuridica	Tipologia di società	Campo di attività (2) (3)						
		A	B	C				

--	--	--	--	--	--	--	--

(1) Gli importi vanno riportati con due zero dopo la virgola.

L'arrotondamento dell'ultima unità è effettuato per eccesso qualora la prima cifra decimale sia superiore o uguale a cinque;

l'arrotondamento è effettuato per difetto qualora la prima cifra decimale sia inferiore a cinque.

(2) Indicare l'attività esercitata dalle società in base all'elenco riportato a fine certificato.

(3) Indicare da uno a tre codici corrispondenti alle tre attività che incidono, per prevalenza, sul fatturato complessivo della società.

(4) Si intende la quota di capitale sociale sottoscritto per le società di capitali o la quota di capitale di dotazione conferito per le aziende speciali ed i consorzi - azienda.

(5) Si intende il capitale sociale più fondi di riserva per la società di capitale e il capitale di dotazione più fondi di riserva per le aziende speciali ed i consorzi - azienda.

(6) Non vanno indicate le aziende e società, rispetto alle quali si realizza una percentuale di partecipazione fino allo 0,49%.

1.4 Esternalizzazione attraverso società e altri organismi partecipati (diversi da quelli indicati nella tabella precedente):

(come da certificato preventivo-quadro 6 quater)

RISULTATI DI ESERCIZIO DELLE PRINCIPALI AZIENDE E SOCIETA' PER FATTURATO (1)							
BILANCIO ANNO		2020					
Forma giuridica Tipologia azienda o società (2)	Campo di attività (3) (4)			Fatturato registrato o valore di produzione	Percentuale di partecipazione o di capitale di dotazione (5)(7)	Patrimonio netto azienda o società (6)	Risultato di esercizio positivo o negativo
	A	B	C				

(1) Gli importi vanno riportati con due zero dopo la virgola.
L'arrotondamento dell'ultima unità è effettuato per eccesso qualora la prima cifra decimale sia superiore o uguale a cinque;
l'arrotondamento è effettuato per difetto qualora la prima cifra decimale sia inferiore a cinque.

(2) Vanno indicate le aziende e le società per le quali coesistano i requisiti delle esternalizzazioni dei servizi (di cui al punto 3) e delle partecipazioni.
Indicare solo se trattasi (1) di azienda speciale, (2) società per azioni, (3) società r.l., (4) azienda speciale consortile, (5) azienda speciale alla persona (ASP), (6) altre società.

(3) indicare l'attività esercitata dalle società in base all'elenco riportato a fine certificato

(4) Indicare da uno a tre codici corrispondenti alle tre attività che incidono, per prevalenza, sul fatturato complessivo della società

(5) Si intende la quota di capitale sociale sottoscritto per le società di capitali o la quota di capitale di dotazione conferito per le aziende speciali ed i consorzi- azienda.

(6) Si intende il capitale sociale più fondi di riserva per la società di capitale e il capitale di dotazione più fondi di riserva per le aziende speciali ed i consorzi-azienda.

(7) Non vanno indicate le aziende e società, rispetto alle quali si realizza una percentuale di partecipazione fino al 0.49%

*Ripetere la tabella all'inizio e alla fine del periodo considerato.

RISULTATI DI ESERCIZIO DELLE PRINCIPALI AZIENDE E SOCIETA' PER FATTURATO (1)							
BILANCIO ANNO		2024					
Forma giuridica Tipologia di azienda o società (2)	Campo di attività (3) (4)			Fatturato registrato o valore di produzione	Percentuale di partecipazione o di capitale di dotazione (5)(7)	Patrimonio netto azienda o società (6)	Risultato di esercizio positivo o negativo
	A	B	C				

(1) Gli importi vanno riportati con due zero dopo la virgola.

L'arrotondamento dell'ultima unità è effettuato per eccesso qualora la prima cifra decimale sia superiore o uguale a cinque;

l'arrotondamento è effettuato per difetto qualora la prima cifra decimale sia inferiore a cinque.

(2) Vanno indicate le aziende e le società per le quali coesistono i requisiti delle esternalizzazioni dei servizi (di cui al punto 3) e delle partecipazioni.

Indicare solo se trattasi (1) di azienda speciale, (2) società per azioni, (3) società r.l., (4) azienda speciale consortile, (5) azienda speciale alla persona (ASP), (6) altre società.

(3) indicare l'attività esercitata dalle società in base all'elenco riportato a fine certificato

(4) Indicare da uno a tre codici corrispondenti alle tre attività che incidono, per prevalenza, sul fatturato complessivo della società

(5) Si intende la quota di capitale sociale sottoscritto per le società di capitali o la quota di capitale di dotazione conferito per le aziende speciali ed i consorzi-azienda.

(6) Si intende il capitale sociale più fondi di riserva per la società di capitale e il capitale di dotazione più fondi di riserva per le aziende speciali ed i consorzi-azienda.

(7) Non vanno indicate le aziende e società, rispetto alle quali si realizza una percentuale di partecipazioni fino al 0.49%

1.5 Provvedimenti adottati per la cessione a terzi di società o partecipazioni in società aventi per oggetto attività di produzione di beni e servizi non strettamente necessarie per il perseguimento delle proprie finalità istituzionali (art. 3, commi 27, 28 e 29, legge 24 dicembre 2007, n. 244):

Denominazione	Oggetto	Estremi provvedimento cessione	Stato attuale procedura

Tale è la relazione di fine mandato del Comune di GAVI che viene trasmessa, certificata dall'Organo di Revisione dell'Ente, alla Sezione Regionale di Controllo per il Piemonte della Corte dei Conti e pubblicata sul sito istituzionale del Comune.

Lì 18 Marzo 2026

IL SINDACO
Dott. Carlo Massa



CERTIFICAZIONE DELL'ORGANO DI REVISIONE CONTABILE

Ai sensi degli articoli 239 e 240 del TUOEL, si attesta che i dati presenti nella relazione di fine mandato sono veritieri e corrispondono ai dati economico-finanziari presenti nei documenti contabili e di programmazione finanziaria dell'ente. I dati che vengono esposti secondo lo schema già previsto dalle certificazioni al rendiconto di bilancio ex articolo 161 del tuoel o dai questionari compilati ai sensi dell'articolo 1, comma 166 e seguenti della legge n. 266 del 2005 corrispondono ai dati contenuti nei citati documenti.

Lì 10/04/2026.....

L'organo di revisione economico finanziario
Il Revisore dei Conti
Dott.ssa Sara Bertino

A blue ink signature of Sara Bertino is written over the printed name.